Acta Nº				
Tipo de Reunión:	Socialización del diagnóstico del PEMP Teusaquillo, con comunidad.	**Ciudad**		
		Bogotá		
		Fecha		
		DD	MM	AA
		09	04	2021
Lugar:	Plataforma virtual: Google Meet Y transmisión en vivo por Facebook live	**Hora Inicio**		
		05:00 pm		
		Hora finalización		
		09:00 pm		

Asistentes – Invitados			
Nombre y Apellido	**Dependencia/ Entidad**	**Cargo**	**Asistencia**
Ana Gabriela Pinilla	SGTP	Contratista	Sí
Ana Milena Vallejo	SGTP	Subdirección	Sí
Andrés Felipe Villamil	SGTP	Contratista	Sí
John Farfán	SGTP	Contratista	Sí
Nicolás Pachón	SGTP	Contratista	Sí
Miguel Ángel Villamizar	SGTP	Profesional especializado	Sí
Alexandra Mesa Mendieta	SGTP	Contratista	Sí
Leny Barbosa	SGTP	Contratista	Sí
Esteban Zuluaga	SGTP	Contratista	Sí
Naysla Torres	SGTP	Contratista	Sí
Adriana Vera	SGTP	Contratista	Sí
Darío Zambrano	SGTP	Contratista	Sí
María José Calderón	SGTP	Contratista	Sí
Magda Rojas	SGTP	Contratista	Sí
Mauricio Cortés	SGTP	Contratista	Sí
Nota: Inserte las filas que considere.			

Se anexa lista de asistencia: **SI**_X_ **NO**___

Orden del Día		
Nº	**Tema**	**Responsable**
1	Saludos, bienvenida y contextualización.	Naysla Torres, Miguel Ángel Villamizar y Andrés Felipe Villamil
2	Divulgación de resultados de la etapa diagnóstico del PEMP Teusaquillo ante la comunidad.	Equipo PEMP Teusaquillo
3	Sesión de preguntas e intervenciones por parte de la comunidad.	Equipo PEMP Teusaquillo y comunidad

Nº	Desarrollo/Conclusiones /Proposiciones /Varios
1	Luego de dar un tiempo prudencial para permitir que todas las personas que se inscribieron y las demás interesadas se conectaran a la sesión de Google Meet y teniendo activa la transmisión en vivo por Facebook; Naysla Torres, líder del equipo Social y de Participación del PEMP Teusaquillo, saluda y les da la bienvenida a todas las personas conectadas en la sesión, agradece haber atendido al llamado y resalta la importancia de esta reunión. En seguida Andrés Felipe Villamil, coordinador del PEMP Teusaquillo, reitera el agradecimiento y la bienvenida a los asistentes y le da la palabra al arquitecto Miguel Ángel Villamizar, quien describe la sesión y hace un contexto general del trabajo realizado por el Instituto Distrital de Patrimonio Cultural en marco del PEMP Teusaquillo, resaltando el hecho que es un proyecto que nace en 2019 y que sigue un cronograma de trabajo que a su vez va constituyendo una línea de tiempo compuesta por el prediagnóstico, el diagnóstico , la formulación y la adopción, diciendo que nos encontramos en la tercera etapa -formulación- y que por tal motivo es que se ha generado esta sesión de divulgación de resultados de la etapa anterior. Al terminar Miguel Ángel, Andrés Felipe expone las generalidades del PEMP, dando un contexto cualitativo y cuantitativo del mismo, profundiza en las etapas haciendo énfasis en el trabajo realizado durante todo el año 2020, correspondiente a la etapa de diagnóstico, desde el cual se generó un Documento Técnico de Soporte alimentado por todos los resultados específicos por componente. Indica que en seguida serán los líderes de cada componente los que expondrán ante la comunidad los temas analizados y que, al finalizar esta presentación, habrá una segunda parte de la sesión dedicada a las intervenciones que desde la comunidad surjan.
	En adelante, Andrés Felipe da la palabra a cada uno de los líderes de componente, así: Inicia Naysla Torres, líder del componente *Social y de participación,* quien hace un recorrido por todos los escenarios de participación que se desarrollaron en la etapa diagnóstico, las metodologías trabajadas y los temas que se detectaron como relevantes dentro de los que se encuentran los conflictos entre usuarios de espacios como el Parkway o de los distintos parques barriales; las afectaciones a los monumentos como el del Almirante Padilla; y la enunciación de zonas de miedo, problemáticas y ventajas con respecto al territorio de Teusaquillo.

Sigue John Farfán, quien expone el *Estudio Histórico y de Valoración,* explicando que el punto de partida fue entender el origen de lo que hoy conocemos como Teusaquillo y a partir de allí, dar cuenta de la evolución del territorio, el cual se estudió a partir de estratos (naturaleza, trazado, arquitectura y comunidad). Resalta algunos personajes importantes que vivieron en el sector y cierra con cuatro enunciados que sobre todo resaltan la diversidad que caracteriza a este territorio.

En seguida Andrés Felipe Villamil, coordinador y líder del componente *Físico Espacial,* quien expone la metodología usada a partir de cinco subcapítulos a saber: estructura urbana, espacio público y equipamientos, parámetros urbanísticos, instrumentos de gestión del suelo, y amenazas y vulnerabilidades; que al ser trabajados contribuyeron a la consolidación de la noción de patrimonios integrados. Expone el área de estudio y el área ampliada del PEMP, a partir de planimetrías donde se ven particularidades como que la localidad de Teusaquillo ocupa el primer puesto con el mayor número de BIC y SIC, entre otros. Concluye con otros datos clave e invita a evaluar todas las posibilidades existentes para trabajar en el territorio desde la norma.

Lo sigue María José Calderón, líder del componente de *Medio ambiente* quien reseña los tres objetivos centrales de su metodología: identificar los patrimonios naturales presentes en el sector, las amenazas que enfrentan estos patrimonios y cuales podrían ser los lineamientos para la protección y consolidación de estos patrimonios naturales. Expone el trabajo teórico y analítico que se le hizo a cada espacio identificado como patrimonio natural y expuso tablas de análisis de problemáticas y potencialidades.

Continua Magda Rojas líder del componente de *accesibilidad y movilidad*, quien dice que la metodología partió de un diagnóstico sistémico que incluyó: la oferta, la demanda, la regulación y el control, las externalidades y una visión prospectiva; y todo lo que los compone. Menciona las fuentes consultadas y en seguida nombra los hallazgos del diagnóstico que sobre todo están relacionados con falencias o problemáticas entre los actores viales o con los elementos que conforman el sistema de movilidad (malla vial, señalización, infraestructura, siniestros, ciclovía, entre otros).

Esteban Zuluaga, líder del componente *Habitacional,* habla que para la etapa diagnóstica se trabajaron las determinantes de uso y edificabilidad, analizados desde aspectos físico-espaciales de los inmuebles como volumetría, aislamientos, alturas y demás. Dice además que el objetivo fue establecer acciones y parámetros para las intervenciones en el área de estudio relacionadas a la adecuación, conservación o construcción de vivienda nueva. Todo ello con miras a alimentar una nueva normativa urbana para el sector. Finaliza con una infografía que contiene datos importantes del componente.

A continuación, Gabriela Pinilla, líder del componente de *Patrimonio inmueble,* menciona que, en marco de la etapa de diagnóstico, el componente trabajó a partir de los aspectos generales, la definición del área de estudio, el inventario de bienes inmuebles y revisión de normativa. Se analizó el conjunto edilicio frente al cambio a través del tiempo. Hace un

	recuento del trabajo realizado para los 1648 predios, resaltando la visita a archivos, la realización de trabajo de campo y la edición de continuos fotográficos. Se enuncia el análisis de normativa y se concluye diciendo que además se hizo una clasificación de los BIC a partir de distintos aspectos (tipología, usos, densidad y otros). Finalmente cierra su intervención mencionando las dificultades y posibilidades existentes. Le sigue Alexandra Mesa, líder del componente de *Patrimonio inmaterial*, quien resalta, dentro del diagnóstico para el componente hecho por el profesional John Farfán, la metodología que involucró revisión bibliográfica, talleres y grupos focales, a partir de los que se identificaron las prácticas culturales, y desde allí las relaciones que tiene el patrimonio inmaterial con el material y con las personas que lo habitan o lo representan. Nombra las debilidades y los conflictos vecinales frente a por ejemplo las pacas biodigestoras, o el uso de espacios como el Parkway. Finaliza presentando una red de relaciones entre actores y practicas y lee las conclusiones, donde se destaca el tema de los patrimonios integrados y las posibilidades de trabajo articulado con las comunidades. Continua Mauricio Cortés, líder del componente *Socioeconómico.* quien da cuenta de la metodología propia que se centró en el análisis de los siguientes aspectos: la estructura poblacional, las actividades económicas formales e informales, el mercado laboral, las dinámicas comerciales y su crecimiento, el turismo, ligado a nuevas actividades, y los niveles educativos de la población. Toda esta información se logró agrupar gracias a fuentes secundarias. A continuación, expone las cifras más importantes y hace énfasis en los aspectos que más varían, reconociendo siempre las ventajas que tiene Teusaquillo como sector central de la ciudad donde se concentran gran número de actividades. Resalta las ventajas que tiene Teusaquillo frente al sector cultural a partir de su riqueza en este aspecto. Finaliza el primer momento de la sesión correspondiente a la presentación de resultados de la etapa diagnóstico con Andrés Felipe Villamil poniendo en la discusión la visión propuesta para el PEMP Teusaquillo, aclarando que está en construcción y que por eso mismo se espera retroalimentación por parte de la comunidad.
2	Naysla Torres inicia el segundo momento, correspondiente a las intervenciones de la ciudadanía, explicando en principio el plan de trabajo a futuro del PEMP en materia de participación ciudadana; y la dinámica que tendrán las intervenciones que vendrán a continuación. Pasando a leer en primera instancia las preguntas puestas en el chat de la conversación y en seguida, como moderador de la conversación da la palabra a cada una de las personas que la solicita y que cada intervención tendrá respuesta en seguida por parte del equipo PEMP Teusaquillo. Consuelo Sánchez dice que no hay espacios de concentración ciudadana lo cual sobrecarga el Parkway y propone que la plaza de la democracia del consejo podría ser destinada a este uso. Andrés Felipe Villamil responde que en la etapa de formulación precisamente se estará definiendo el área afectada y la zona de influencia la cual podría incluir esta plaza que menciona Consuelo.

Mónica Erazo pregunta sobre las acciones que se piensan tomar frente al centro Jorge Eliecer Gaitán, actual foco de inseguridad. Miguel Ángel Villamizar responde que, al ser el único BIC del orden nacional en el PEMP, este tendrá un tratamiento especial y prioritario, de la mano con la Universidad Nacional, quien lo administra.

Nohemí Naranjo pregunta ¿cómo saber si un inmueble es BIC y cuáles son los beneficios de que lo sea? Andrés Felipe Villamil responde primero sobre los incentivos existentes (equiparación o descuentos en impuesto predial) y los que se están pensando (derechos de edificabilidad) Miguel Ángel complementa diciendo que el listado de BIC se encuentra en el decreto 560 de 2018.

Juan Simón Venegas pregunta sobre Cuáles son las principales tensiones y afectaciones que tiene el componente biótico, a lo cual María José Calderón responde que a partir de la metodología de identificación y valoración de impactos ambientales CONESA del 93, es que se hizo la valoración y vuelve a presentar la diapositiva síntesis haciendo énfasis en los aspectos más críticos como el pisoteo que vuelve impermeable el suelo, los cambios en la cobertura vegetal y otros que desincentivan el goce colectivo de los ecosistemas.

Melisa Cuevas, ciudadana, bióloga y miembro del colectivo ARTMENIA, interviene aquí y dice que sería bueno trabajar también desde la estructura ecológica principal de la ciudad y que no hay que perder de vista todos los parques así sean de bolsillo. María Jose agradece el aporte, pero dice que además dicha estructura, se está trabajando para poder analizar otros ecosistemas que no hacen parte de esta.

German Lozano se presenta como arquitecto y persona muy interesada en la conservación de Teusaquillo y anunciando ser breve, procede a leer un manifiesto donde deja clara una posición y una visión del estado actual del sector en relación con sus patrimonios; dice que es representante de un grupo de ciudadanos y que enviará ese texto al PEMP para su posterior análisis. Naysla Torres agradece la intervención y dice que estaremos atentos a la recepción del texto leído.

Luz Victoria Vargas, hace una intervención donde expresa varias observaciones que tiene a partir de la presentación, habla sobre la cartografía social, sobre el barrio la estrella y el proyecto de renovación urbana, sobre la perdida de cobertura vegetal, y sobre el proyecto metro. Naysla Torres responde sobre la cartografía aclarando que partió de varios talleres con comunidad realizados el año pasado. Andrés Felipe Villamil menciona que frente a los proyectos de renovación urbana en este momento han sido derogados y que son ahora una oportunidad para trabajar desde el PEMP en estos espacios. María José Calderón añade que toma nota para seguir trabajando el tema de perdida de cobertura vegetal.

Mauricio Chunza agradece el espacio al igual que los demás y propone que se cree un consejo local de patrimonio a partir del cual se generen procesos recíprocos de acompañamiento entre institucionalidad y ciudadanía y viceversa. Pregunta sobre el grado vinculante que tendría este PEMP, ¿Quién lo aprueba? ¿Cómo se garantizarán sus recursos?

y sobre el patrimonio Mueble que no vio en la presentación. Andrés Felipe Villamil le responde, diciendo que en efecto hay un componente de *Bienes Muebles* que aun se encuentra en diagnóstico; que el PEMP es un instrumento vinculante de superior jerarquía sobre el POT; que es aprobado por la Secretaría Distrital de Planeación y por la Secretaría de Cultura, Recreación y Deporte; y el Consejo de Distrital de Patrimonio. Añade que en la fase de formulación se trabajará en los planes, proyectos y programas, y que desde allí se gestionaran recursos con diferentes entidades del Distrito.

Fabio Prieto, de la *veeduría vecinos del metro*, define este proyecto como un ejercicio en defensa de un sistema de movilidad eficiente y robusto, pero al mismo tiempo dice que el metro va a partir la localidad en dos. Manifiesta saber que habrá una severa afectación al área de estudio y cita algunos problemas puntuales y lanza preguntas que si bien no espera que sean resueltas en este espacio si es importante que estén presentes como ¿Qué pasará con los desvíos de tráfico? Y ¿la Avenida Caracas, peatonal? ¿Qué pasara con los bienes colindantes a las estaciones? Termina diciendo que “el metro no respeta nada, ni siquiera al río Bogotá”. Andrés Felipe Villamil responde, diciendo que desde el PEMP se han logrado algunos cambios al proyecto metro relacionados con la afectación de las estaciones. Magda Rojas menciona que desde el PEMP se analizará el impacto del proyecto Metro una vez sea radicado el proyecto en el IDPC e invita a revisar siempre los documentos legales vigentes para mantenerse actualizado.

Consuelo Sánchez felicita al equipo PEMP e invita a leer el documento técnico; y formula algunas preguntas a partir de sus preocupaciones. ¿El Parkway está protegido? Pide claridad desde la norma. Cita algunos principios, que a veces la norma no incluye. Reitera su inconformismo con los diversos usos que se le da al Parkway. Manifiesta su preocupación en cuanto al espacio público y a las posibilidades que este brinda, es un espacio de uso social, pero es necesario poner un orden. Dice que algunos colectivos culturales no respetan horarios de descanso ocasionando malestares en la comunidad residente del Parkway. Finaliza su intervención haciendo un llamado de atención para la defensa de principios y propuestas ciudadanas entorno al cuidado. Ante esta intervención Miguel Ángel Villamizar hace énfasis en la importancia de los espacios de dialogo en los diferentes escenarios de participación ciudadana, los cuales están abiertos a la inclusión e intervención de los diversos agentes que conforman la comunidad.

María Isabel Mayorga, arquitecta y propietaria de BIC, agradece el espacio, menciona que tiene experiencia en proyectos de ciudad similares del pasado, plantea sus preocupaciones referidas principalmente a los cambios que puede representar la pandemia en el diagnóstico y en general en las dinámicas del sector, pues ha observado como muchos espacios urbanos se han deteriorado. Toca el tema de las declaratorias y sus levantamientos frente a posibles escenarios de crisis económica de las personas y su imposibilidad de generar ingresos a partir del uso mismo del bien. Se cuestiona sobre los incentivos efectivos para las personas que, como ella, conservan los bienes más allá de la equiparación a estrato 1, que sirve, pero resulta ser torpedeada por trámites engorrosos como suelen ser todos los demás relacionados con intervenciones en BIC. Además, pregunta ¿Cuál es el acompañamiento al propietario que se le da desde la institucionalidad? ¿Qué tan real es esta posibilidad? ¿Cuál es la conexión de las

entidades con la comunidad? Platea soluciones a partir de ejemplos o referentes de otros lugares del mundo, como lo puede ser la creación de concursos arquitectónicos con el objeto de contar con financiación estatal para las restauraciones, o asesorías a los proyectos de intervención que garanticen mejores diseños. Miguel Ángel Villamizar reitera la invitación a seguir haciendo parte de las actividades propuestas por el PEMP en materia de participación ciudadana. Andrés Felipe Villamil responde que, precisamente atendiendo a cuestionamientos similares, se han pensado hacer varias ferias de servicio desde el instituto, en el territorio, para que sea allí donde se den estos diálogos y además se puedan dar respuestas concretas.

Santiago Molano De La Barrera, sobre el proyecto Metro, dice que no se ha dicho nada sobre sus impactos y tampoco sobre cómo se va a adaptar el diagnostico presentado ante el nuevo escenario de pandemia. Andrés Felipe Villamil responde que ya se han solicitado mesas de trabajo con el proyecto Metro y ante lo segundo menciona que, desde los nuevos escenarios de formulación, se espera poder trabajar para que se reconozca el nuevo escenario de pandemia.

María Mogollón, dice que tiene grandes expectativas después de escuchar la presentación, pero que quisiera ver a las instituciones trabajando articuladamente. Se pregunta sobre cómo se le puede garantizar los derechos a las personas sin que en ello se pase sobre otras. Identifica una gran permisividad por parte de las autoridades. ¿Cuál es el impacto sobre el Parkway, luego de que cada persona lo use como quiera? Andrés Felipe Villamil dice que si bien hay análisis puntuales que por ejemplo en el caso del Parkway dan cuenta de que allí la población flotante triplica a la residente; también se trata de un tema de corresponsabilidad ciudadana, reconociendo las capacidades del instituto y la competencia también entre entidades.

Federico Ruiz, que se presenta como urbanista, pregunta cuales fueron las maneras de medir el espacio público efectivo, esto pesando en procesos analíticos que atiendan más la calidad y no la cantidad meramente. ¿Qué espacio público es bueno y cual no? Andrés Felipe Villamil dice que la presentación expuesta, hace parte de una presentación mas grande, donde por supuesto se analiza el espacio público entre otros, a partir de nociones cualitativas y no solamente cuantitativas. Menciona varios parques de bolsillo que hay que analizar y expresa el deseo que desde el PEMP se tiene para que en la etapa de formulación se trabaje para cualificar más el espacio público.

Evangelina Núñez se cuestiona sobre el papel que juegan los adultos mayores como ella o los niños en proyectos como este, inclusive se pregunta sobre los derechos de los otros seres vivos -fauna y flora- que no tienen voz, exige respeto para la vida y muestra su molestia con el uso que se le da a los espacios públicos desde los cuales se altera la tranquilidad del sector y se vulneran los derechos de personas como ella. Naysla Torres reconoce que este ha sido un reclamo reiterado y que se esta trabajando para poder atenderlo de manera inclusiva y pertinente.

Luis Enrique Lozano, quien se presenta como arquitecto y propietario de un bien que queda frente a la clínica Palermo; y Jorge Vargas quien también es propietario y dice que vive en

	Palermo hace más de 40 años, coinciden en sus preocupaciones y preguntas que van ligadas a las cargas en que terminan convirtiéndose los Bienes de Interés Cultural, cuando no se sabe que hacer con ellos o se les limita su uso, quedando en una sin salida en la que por un lado los impuestos o gastos de mantenimiento son altos, y por el otro se encuentran maniatados frente a posibilidades de intervención o incluso de venta de estos inmuebles, puesto que si bien los avalúos catastrales son altos, en el mercado inmobiliario son difíciles de mover debido precisamente a esas limitaciones. ¿Qué hacemos con nuestras casas? ¿Cómo les sacamos algún provecho? Andrés Felipe Villamil dice que este es uno de los temas más latentes en la comunidad, reconoce que los incentivos se quedan cortos, pero a su vez menciona que se están evaluando alternativas como la transferencia de derechos de edificabilidad, en conjunto con otras entidades. Reafirma la importancia de participar en otros escenarios de formulación en los que se trabaje sobre el tema de subdivisiones o intervenciones adecuadas en los BIC. Esteban Zuluaga complementa la respuesta, reconociendo en las nuevas dinámicas comerciales relacionadas al uso de los BIC, gran potencial, Mauricio Cortés a su vez agrega que se está buscando dejar una buena estructuración financiera del PEMP, pues dice que es desde éste, que se deben dejar alternativas planteadas y pensar incentivos reales a partir de análisis jurídicos y técnicos; agrega que en este momento seria irresponsable dar respuestas más especificas con miras a soluciones porque es precisamente desde la etapa de formulación que se pretende llegar a ellas, por eso la importancia de trabajar en conjunto. Andrés Felipe Villamil finaliza la respuesta recomendando estar atentos a las ferias de servicios ya mencionadas. Siendo las 9:00 de la noche, Naysla Torres agradece la asistencia, participación y paciencia de las personas que asistieron; reitera la invitación a seguir participando en los escenarios futuros como los grupos focales y mesas de formulación, cerrando de esta manera la sesión

Compromisos		
Actividades	**Responsable(s)**	**Fecha Límite de Realización**
El equipo PEMP tendrá en cuenta todas las intervenciones por parte de la comunidad para los próximos talleres de participación ciudadana en el marco de la formulación.	Equipo PEMP Teusaquillo	Etapa de formulación
El equipo PEMP hará todas las convocatorias necesarias para los próximos talleres de participación ciudadana en el marco de la formulación.	Equipo PEMP Teusaquillo	Etapa de formulación
Anexos al Acta: Sí X No ___ ¿Cuáles? Lista de asistencia, pantallazos y métricas de visualizaciones.		
Próxima Reunión:		

Leída y aprobada el acta, se firma por el secretario y/o quien preside la reunión:

Secretario de la reunión Darío Alfonso Zambrano Barrera	Presidente de la reunión Andrés Felipe Villamil Villamil

Marca temporal	Nombres	Apellidos	Soy
4/9/2021 16:42:36	ELSY	HURTADO ZAMBRANO	Institución/Organización
4/9/2021 16:57:33	Andrés Mauricio	Castellanos Carrascal	Institución/Organización
4/9/2021 16:58:35	Carlos Alberto	Chiquiza Villalba	Ciudadano/a
4/9/2021 16:59:15	Cesar Augusto	Parra Aldana	Ciudadano/a
4/9/2021 16:59:26	María Cristina	Guerrero	Ciudadano/a
4/9/2021 17:01:11	Alejandra	Correa	Institución/Organización
4/9/2021 17:01:15	Paolo	Miscia	Ciudadano/a
4/9/2021 17:01:19	Ana Gabriela	Pinilla González	Institución/Organización
4/9/2021 17:02:03	Ana Marcela	Castro González	Institución/Organización
4/9/2021 17:03:12	Mabel Natalia	Rojas Bernal	Ciudadano/a
4/9/2021 17:03:22	Carlos	Lema	Ciudadano/a
4/9/2021 17:04:18	John	Farfán	Institución/Organización
4/9/2021 17:04:44	nicolas	pachon	Institución/Organización
4/9/2021 17:04:47	Gilberto	Rios Cala	Ciudadano/a
4/9/2021 17:04:48	MIGUEL ANGEL	VILLAMIZAR VEGA	Institución/Organización
4/9/2021 17:04:49	Alexandra	Mesa Mendieta	Institución/Organización
4/9/2021 17:04:59	Blanca	Bojacá	Ciudadano/a
4/9/2021 17:05:10	Maria Mercedes	Gomez Patiño	Institución/Organización
4/9/2021 17:05:17	Laura Daniela	Jiménez Roncancio	Ciudadano/a
4/9/2021 17:05:41	Luis Alberto	Caceres Torres	Ciudadano/a
4/9/2021 17:05:49	Angela	Montoya	Institución/Organización
4/9/2021 17:06:13	Jeny Alexandra	Rios Herrera	Ciudadano/a
4/9/2021 17:06:15	José Andrés	Nieto Galvis	Ciudadano/a
4/9/2021 17:06:34	MARTHA	ENRIQUEZ	Institución/Organización
4/9/2021 17:06:45	Leny Adeleriz	Barbosa Quimbayo	Institución/Organización
4/9/2021 17:06:58	Santiago	Molano de la Barrera	Ciudadano/a
4/9/2021 17:06:58	Marcela	Díaz Recaman	Ciudadano/a
4/9/2021 17:07:11	LUZ VICTORIA	VARGAS	Institución/Organización
4/9/2021 17:07:18	Consuelo	Sánchez	Ciudadano/a
4/9/2021 17:07:30	Lisandro	Ruiz S.	Institución/Organización
4/9/2021 17:07:41	Melissa	Cuevas	Institución/Organización
4/9/2021 17:08:07	María Isabel	Mayorga Hernández	Ciudadano/a
4/9/2021 17:09:28	Javier Irenarco	Pinzón	Ciudadano/a
4/9/2021 17:11:28	Maria Consuelo	Mariño Quintana	Ciudadano/a
4/9/2021 17:11:34	Esteban	Zuluaga	Institución/Organización
4/9/2021 17:11:49	Lyda Johanna	Monroy Barrios	Ciudadano/a
4/9/2021 17:15:33	Lucas Mateo	Sánchez Torres	Ciudadano/a
4/9/2021 17:15:52	María Victoria	Mogollón	Ciudadano/a
4/9/2021 17:16:37	MARIA VICTORIA	URREA UYABAN	Ciudadano/a
4/9/2021 17:16:43	Luz Elsi	Zambrano Vigoya	Ciudadano/a
4/9/2021 17:16:58	Angela	Carvajal Jimenez	Ciudadano/a
4/9/2021 17:19:56	Manuel Ernesto	Rodríguez Tenjo	Ciudadano/a
4/9/2021 17:22:42	William	Penagis	Institución/Organización
4/9/2021 17:22:55	María Isabel	Rodríguez López	Institución/Organización
4/9/2021 17:23:09	Mónica Alejandra	Beltrán Rodríguez	Institución/Organización
4/9/2021 17:23:46	Alfonso	Gutiérrez Escobar	Institución/Organización
4/9/2021 17:23:59	Jaime Alonso	Muñoz G	Ciudadano/a

4/9/2021 17:24:02	Gloria Stella	Moreno	Institución/Organización
4/9/2021 17:24:14	JOSE HERNANDO	TORRES FLECHAS	Institución/Organización
4/9/2021 17:24:54	Cesar Julio	Ruiz Mora	Ciudadano/a
4/9/2021 17:25:02	Marcela	León Quitian	Ciudadano/a
4/9/2021 17:25:30	Mauricio	Chunza Plazas	Institución/Organización
4/9/2021 17:26:50	JUAN DAVID	AGUDELO BOTERO	Institución/Organización
4/9/2021 17:26:53	Ana Milena	Vallejo Mejia	Institución/Organización
4/9/2021 17:26:59	Omar Hernan	Castillo Espinosa	Ciudadano/a
4/9/2021 17:29:07	Slendy	Ardila Camacho	Ciudadano/a
4/9/2021 17:35:46	Ramiro	Rodriguez	Institución/Organización
4/9/2021 17:35:56	CARMEN FABIOLA	CEPEDA ABRIL	Institución/Organización
4/9/2021 17:36:23	Naysla	Torres Hernández	Institución/Organización
4/9/2021 17:37:53	Mónica Patricia	Eraso Paz	Ciudadano/a
4/9/2021 17:38:30	Nohora	Díaz Herrera	Institución/Organización
4/9/2021 17:38:50	Iván Camilo	Palma Álvarez	Institución/Organización
4/9/2021 17:40:26	Federico	Ruiz Carvajal	Ciudadano/a
4/9/2021 17:42:45	AMINTA	MONTAÑA MARTINEZ	Ciudadano/a
4/9/2021 17:43:02	Jorge	Vargas	Ciudadano/a
4/9/2021 17:45:18	Beatriz Elena	Barragán Camacho	Institución/Organización
4/9/2021 17:45:37	Germán	González	Ciudadano/a
4/9/2021 17:45:43	Andrés	Umaña	Ciudadano/a
4/9/2021 17:46:55	Liliana	Castañeda Morales	Institución/Organización
4/9/2021 17:47:13	Efrain	Núñez Ávila	Institución/Organización
4/9/2021 17:47:32	ana patricia	Santamaria montenegro	Ciudadano/a
4/9/2021 17:47:47	NOHEMY	NARANJO MORENO	Institución/Organización
4/9/2021 17:49:39	Ruth	Jaimes Acosta	Ciudadano/a
4/9/2021 17:51:19	Ivan	Dominguez Gomez	Ciudadano/a
4/9/2021 17:53:21	Martin	Bermudez-Urdaneta	Institución/Organización
4/9/2021 17:55:00	Mariela	Polania Vargas	Ciudadano/a
4/9/2021 18:00:08	GINA PATRICIA	PARDO JARA	Ciudadano/a
4/9/2021 18:04:43	Jimmy Leonardo	Roncery Rubiano	Ciudadano/a
4/9/2021 18:04:58	Luz _Victoria	Vargas Martínez	Institución/Organización
4/9/2021 18:12:07	Teniente Edison	Cuervo	Institución/Organización
4/9/2021 18:15:32	luis edgar	espitia Cardenas	Ciudadano/a
4/9/2021 18:22:00	Nicolas	NOEL	Ciudadano/a
4/9/2021 18:24:25	Adriana	Vera Estrada	Institución/Organización
4/9/2021 18:26:53	Jorge	González	Institución/Organización
4/9/2021 18:26:58	MAURICIO	PULIDO SANCHEZ	Ciudadano/a
4/9/2021 18:27:28	Clara Inés	Posada	Ciudadano/a
4/9/2021 18:27:55	Walter Duvan	Salinas López	Ciudadano/a
4/9/2021 18:28:31	carlosa	rodriguezh	Institución/Organización
4/9/2021 18:28:58	Lineth	Socha Hernández	Institución/Organización
4/9/2021 18:29:28	Mauricio Zamir	González Alfaro	Institución/Organización
4/9/2021 18:29:31	Fabio Omar	Prieto Méndez	Ciudadano/a
4/9/2021 18:30:54	Edilma	Jara Cruz	Ciudadano/a
4/9/2021 18:31:12	German	Lozano Rojas	Ciudadano/a
4/9/2021 18:31:40	Neftalí	Castillo Campos	Ciudadano/a
4/9/2021 18:32:43	Doris	Ladino Carreño	Institución/Organización

4/9/2021 18:39:28	María Elizabeth	Vega Socha	Ciudadano/a
4/9/2021 18:43:49	Claudia Milena	Leiva Pinzón	Ciudadano/a
4/9/2021 18:47:40	Angie Milena	Espinel Meneses	Ciudadano/a
4/9/2021 18:52:32	Dario Alfonso	Zambrano Barrera	Institución/Organización
4/9/2021 18:53:19	Tatiana	Bogotá	Ciudadano/a
4/9/2021 18:54:54	Martha Isabel	Forero Jiménez	Ciudadano/a
4/9/2021 19:05:48	Marcela	Ochoa Jaramillo	Ciudadano/a
4/9/2021 19:09:17	Luis Alberto	Nieto	Ciudadano/a
4/9/2021 19:14:03	Martha	Castillo	Ciudadano/a
4/9/2021 19:30:56	Yamileth Julieta	Saenz Otero	Institución/Organización
4/9/2021 20:47:53	William	Penagos	Institución/Organización

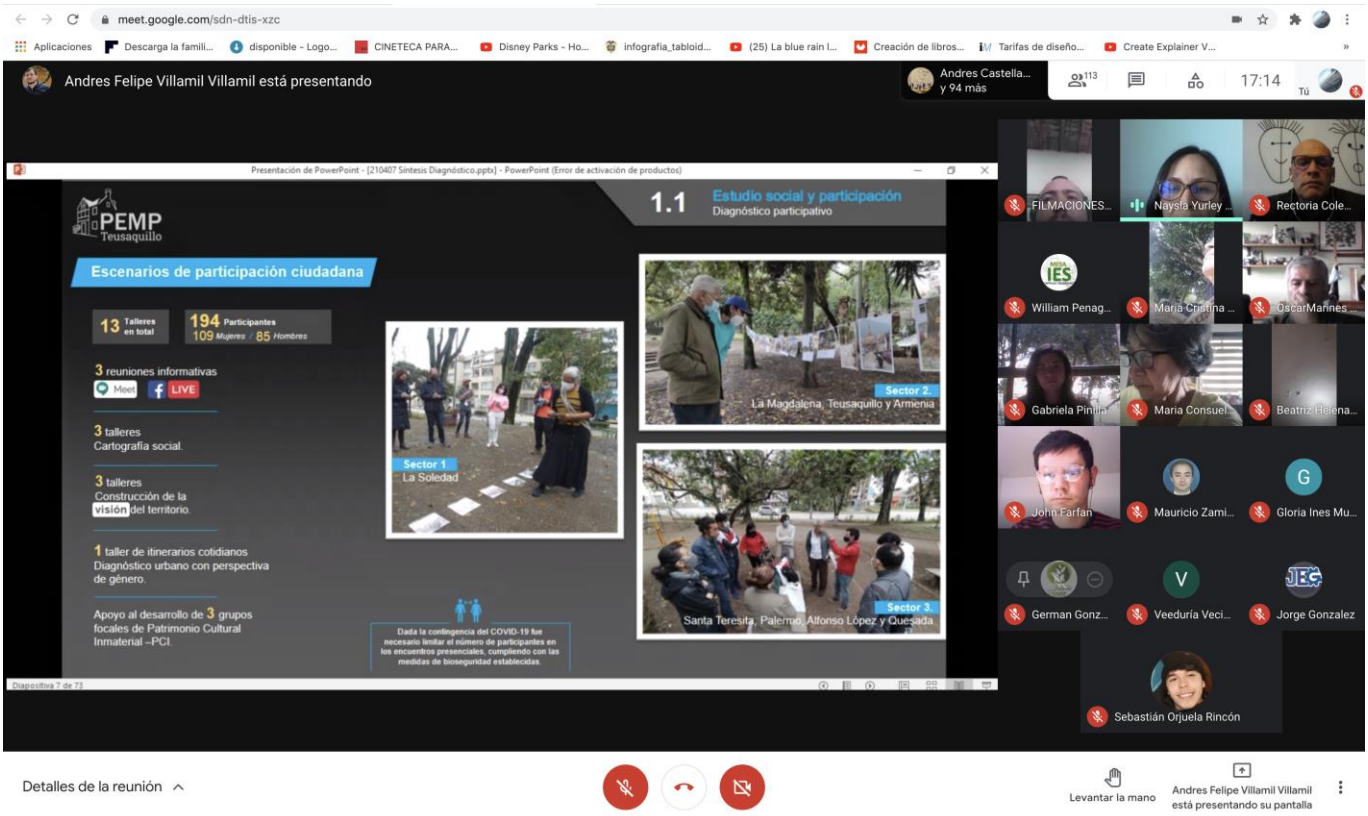
meet.google.com/sdn-dtis-xzc
Andres Felipe Villamil Villamil está presentando
Andres Castella... y 94 más
17:14
PEMP Teusaquillo
1.1 Estudio social y participación
Diagnóstico participativo
Escenarios de participación ciudadana
13 Talleres en total
194 Participantes
109 Mujeres / 85 Hombres
3 reuniones informativas
3 talleres Cartografía social.
3 talleres Construcción de la visión del territorio.
1 taller de itinerarios cotidianos Diagnóstico urbano con perspectiva de género.
Apoyo al desarrollo de 3 grupos focales de Patrimonio Cultural Inmaterial –PCI.
Sector 1 La Soledad
Sector 2 La Magdalena, Teusaquillo y Armenia
Sector 3 Santa Teresita, Palermo, Alfonso López y Quesada
Dada la contingencia del COVID-19 fue necesario limitar el número de participantes en los encuentros presenciales, cumpliendo con las medidas de bioseguridad establecidas.
Diapositiva 7 de 73
Detalles de la reunión
Levantar la mano
Andres Felipe Villamil Villamil está presentando su pantalla

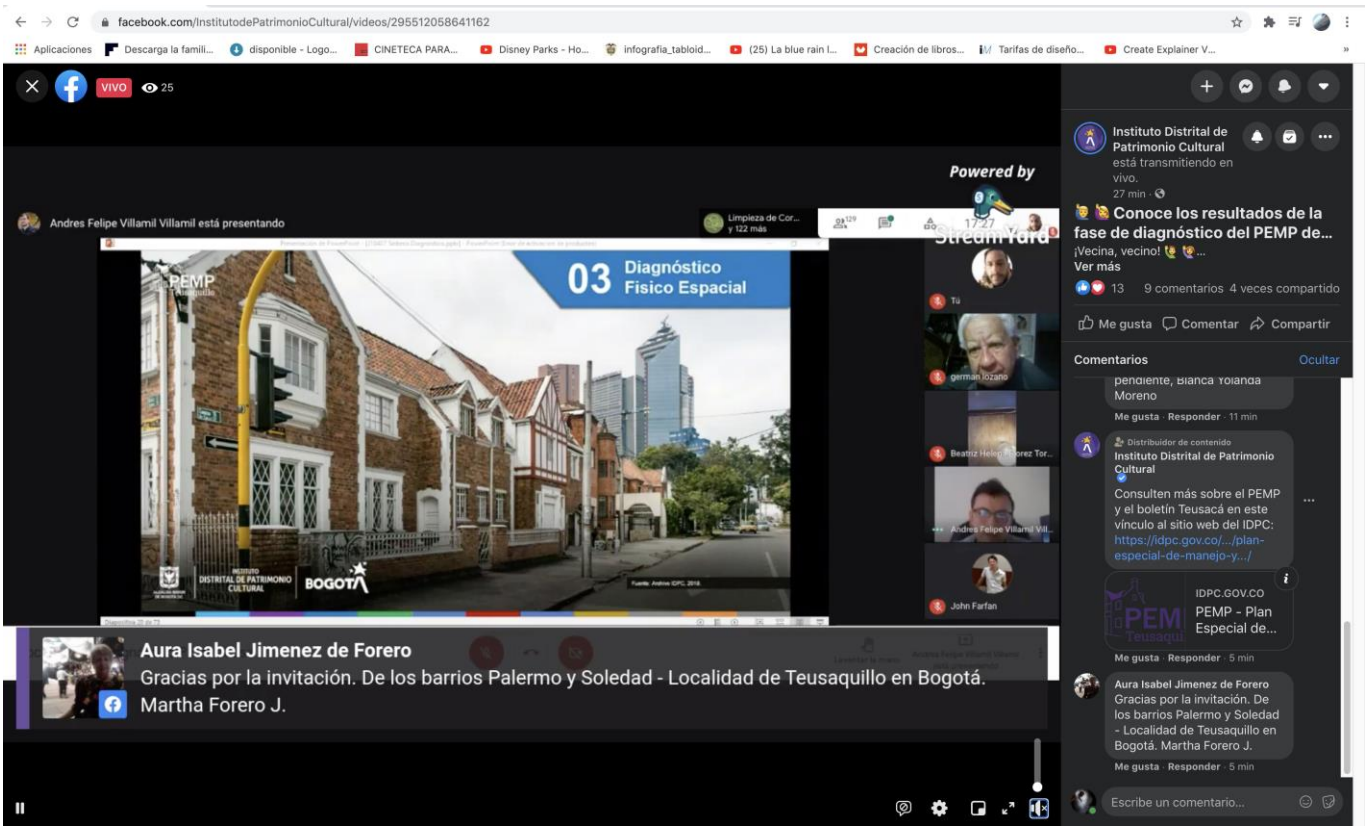
facebook.com/InstitutodePatrimonioCultural/videos/295512058641162
VIVO 25
Andres Felipe Villamil Villamil está presentando
Powered by
03 Diagnóstico Físico Espacial
Instituto Distrital de Patrimonio Cultural está transmitiendo en vivo.
Conoce los resultados de la fase de diagnóstico del PEMP de...
¡Vecina, vecino!
Ver más
Me gusta Comentar Compartir
Comentarios Ocultar
Consulten más sobre el PEMP y el boletín Teusacá en este vínculo al sitio web del IDPC: https://idpc.gov.co/.../plan-especial-de-manejo-y.../
IDPC.GOV.CO PEMP - Plan Especial de...
Aura Isabel Jimenez de Forero
Gracias por la invitación. De los barrios Palermo y Soledad - Localidad de Teusaquillo en Bogotá.
Martha Forero J.
Escribe un comentario...

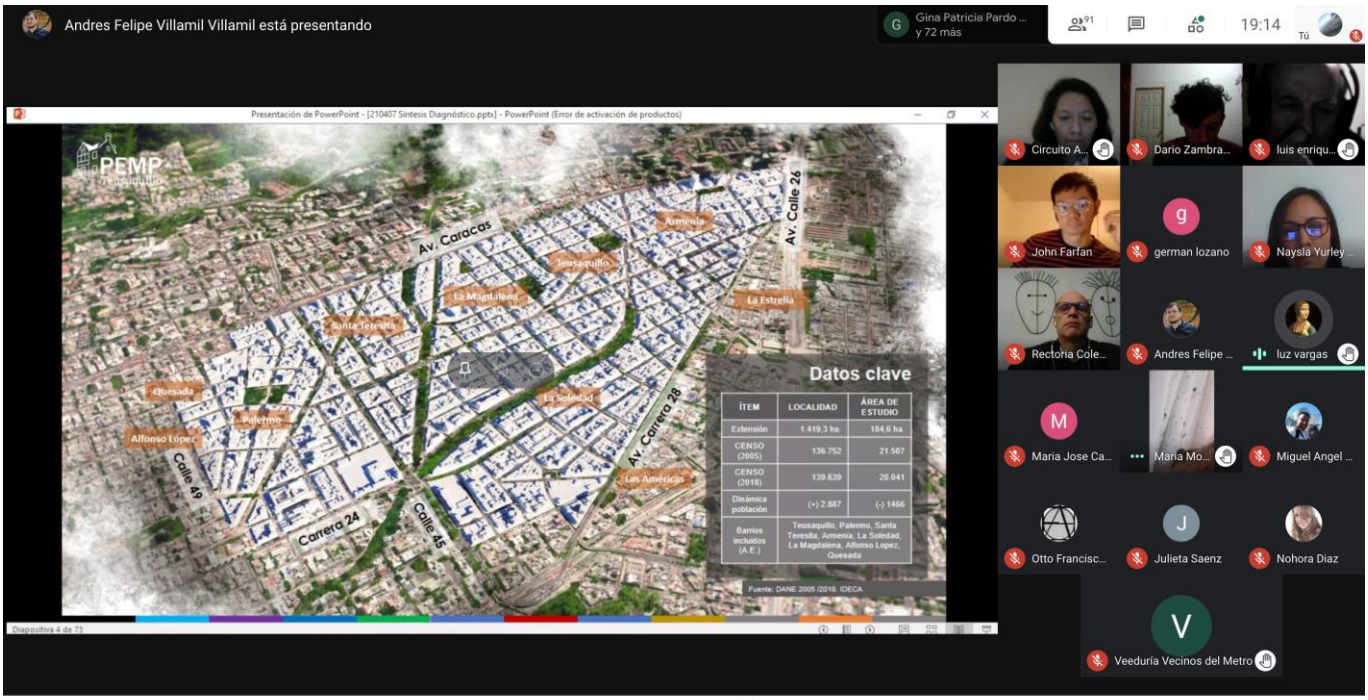
Andres Felipe Villamil Villamil está presentando
Gina Patricia Pardo ... y 72 más
19:14
Tú
Presentación de PowerPoint - [210407 Síntesis Diagnóstico.pptx] - PowerPoint (Error de activación de productos)
PEMP
Av. Caracas
Av. Calle 26
Av. Carrera 28
Calle 49
Carrera 24
Calle 45
Armenia
Teusaquillo
La Magdalena
La Estrella
Santa Teresita
Quesada
Palermo
Alfonso López
La Soledad
Las Américas
Datos clave
ÍTEM | LOCALIDAD | ÁREA DE ESTUDIO
Extensión | 1.419,3 ha | 184,6 ha
CENSO (2005) | 136.752 | 21.507
CENSO (2018) | 139.639 | 20.041
Dinámica población | (+) 2.887 | (-) 1466
Barrios incluidos (A.E.) | Teusaquillo, Palermo, Santa Teresita, Armenia, La Soledad, La Magdalena, Alfonso Lopez, Quesada
Fuente: DANE 2005 /2018, IDECA
Diapositiva 4 de 73
Circuito A...
Dario Zambra...
luis enriqu...
John Farfan
german lozano
Naysla Yurley ...
Rectoria Cole...
Andres Felipe ...
luz vargas
Maria Jose Ca...
Maria Mo...
Miguel Angel ...
Otto Francisc...
Julieta Saenz
Nohora Diaz
Veeduría Vecinos del Metro
Detalles de la reunión
Levantar la mano
Andres Felipe Villamil Villamil está presentando su pantalla

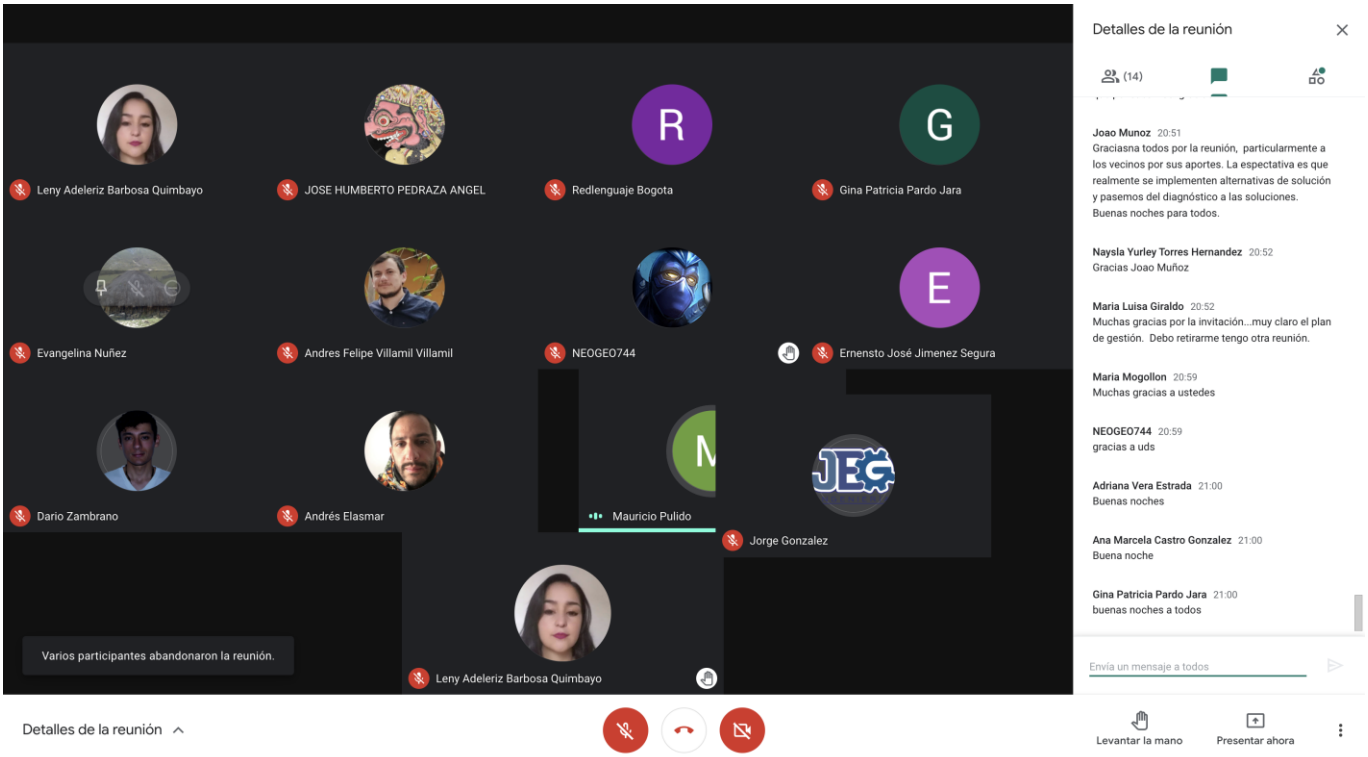
Leny Adeleriz Barbosa Quimbayo
JOSE HUMBERTO PEDRAZA ANGEL
Redlenguaje Bogota
Gina Patricia Pardo Jara
Evangelina Nuñez
Andres Felipe Villamil Villamil
NEOGEO744
Ernensto José Jimenez Segura
Dario Zambrano
Andrés Elasmar
Mauricio Pulido
Jorge Gonzalez
Leny Adeleriz Barbosa Quimbayo
Varios participantes abandonaron la reunión.
Detalles de la reunión
(14)
Joao Munoz 20:51
Graciasna todos por la reunión, particularmente a los vecinos por sus aportes. La espectativa es que realmente se implementen alternativas de solución y pasemos del diagnóstico a las soluciones. Buenas noches para todos.
Naysla Yurley Torres Hernandez 20:52
Gracias Joao Muñoz
Maria Luisa Giraldo 20:52
Muchas gracias por la invitación...muy claro el plan de gestión. Debo retirarme tengo otra reunión.
Maria Mogollon 20:59
Muchas gracias a ustedes
NEOGEO744 20:59
gracias a uds
Adriana Vera Estrada 21:00
Buenas noches
Ana Marcela Castro Gonzalez 21:00
Buena noche
Gina Patricia Pardo Jara 21:00
buenas noches a todos
Envía un mensaje a todos
Detalles de la reunión
Levantar la mano
Presentar ahora

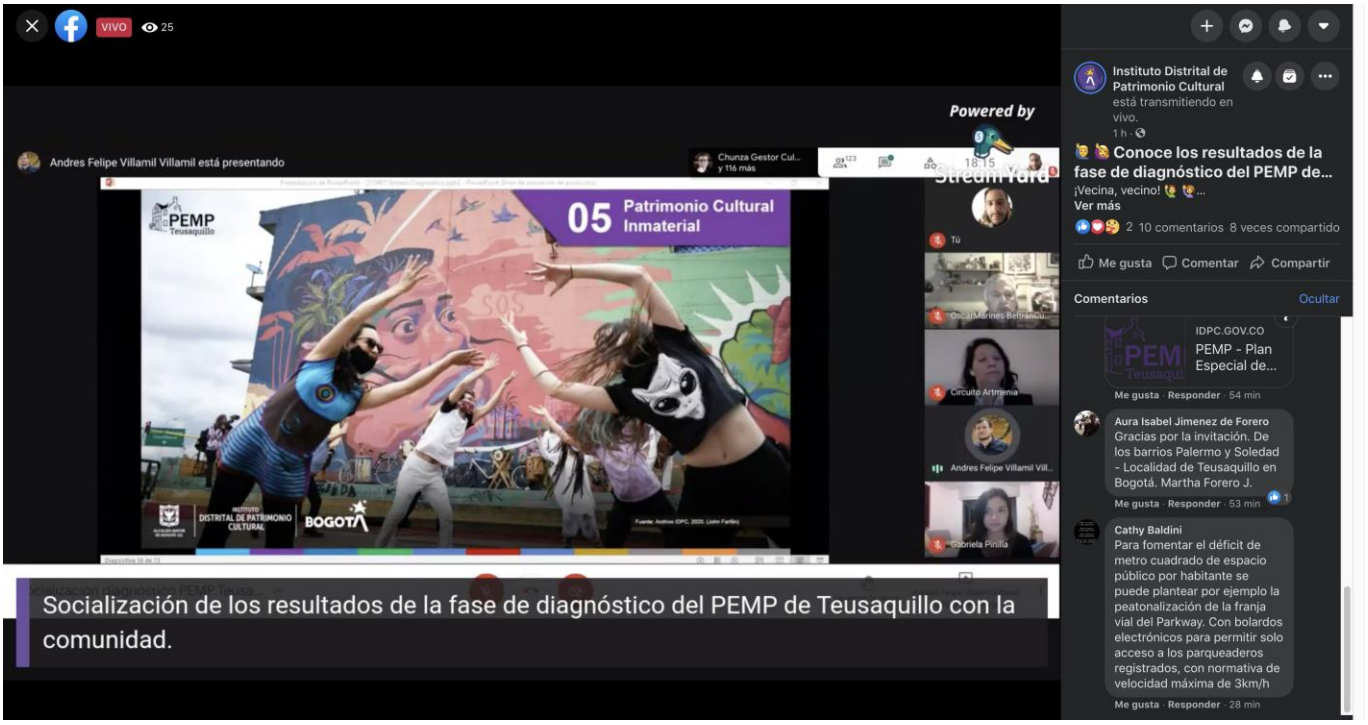
VIVO
25
Andres Felipe Villamil Villamil está presentando
Powered by
05 Patrimonio Cultural Inmaterial
PEMP Teusaquillo
DISTRITAL DE PATRIMONIO CULTURAL
BOGOTÁ
Instituto Distrital de Patrimonio Cultural
está transmitiendo en vivo.
Conoce los resultados de la fase de diagnóstico del PEMP de...
¡Vecina, vecino!
Ver más
2 10 comentarios 8 veces compartido
Me gusta Comentar Compartir
Comentarios Ocultar
IDPC.GOV.CO
PEMP - Plan Especial de...
Aura Isabel Jimenez de Forero
Gracias por la invitación. De los barrios Palermo y Soledad - Localidad de Teusaquillo en Bogotá. Martha Forero J.
Cathy Baldini
Para fomentar el déficit de metro cuadrado de espacio público por habitante se puede plantear por ejemplo la peatonalización de la franja vial del Parkway. Con bolardos electrónicos para permitir solo acceso a los parqueaderos registrados, con normativa de velocidad máxima de 3km/h
Socialización de los resultados de la fase de diagnóstico del PEMP de Teusaquillo con la comunidad.

Andres Felipe Villamil Villamil está presentando
Edison Leandro Cuervo Castell... y 71 más
19:08
PEMP Teusaquillo
3.3.4 Importancia ambiental
Importancia ambiental MODERADO NEGATIVO
Impacto | Sector
Percepción de inseguridad y hurto | Rio Arzobispo Parkway
Cambios en la contaminación atmosférica (PM 10, PM 2,5, HC) | Moderado negativo en las vías principales locales cra 17, caracas, cll 45, cra 30 Beneficioso: Internamente en el área de estudio
Aumento en los niveles de ruido | Moderado negativo en las vías principales locales cra 17, caracas, cll 45, cra 30 Parkway
Enfermedades fitosanitarias arbolado | Todos los arboles
Importancia ambiental – POSITIVO BENEFICIOSO ALTO
Impacto | Sector
Cambios en la cobertura vegetal | Parkway y parques
Cambios en la composición de especies de fauna urbana | Parkway y parques
Apropiación de la comunidad del espacio y los bienes naturales para mantenimiento y recuperación, practicas sostenibles | Rio Arzobispo, Parkway y parques
Participación de la población en la toma de decisiones | Rio Arzobispo, Parkway y parques
Importancia ambiental – CRITICO NEGATIVO
Impacto | Sector
Pisoteo, compactación del suelo, cambio en la permeabilidad, disminución en la resiliencia del AE | Parkway
Cambios en la cobertura vegetal | Parkway y parques
Cambios en la composición de especies de fauna urbana | Parkway y parques
Perdida de hábitat para fauna urbana | Parkway y parques
Fragmentación de ecosistemas | Los cruces de las vías en Parkway y Rio Arzobispo
Importancia ambiental –SEVERO NEGATIVO
Impacto | Sector
Aumento en la población de especies carroñeras | Rio Arzobispo
Contaminación del suelo | Parkway, cll 45 costado sur, Palermo, R Arzobispo
Contaminación del agua | Rio Arzobispo
Contaminación visual | Parkway
Desincentivo del goce colectivo | Parkway, Rio Arzobispo, parques
Circuito A...
Dario Zambra...
Maria Jose Ca...
luis enriqu...
John Farfan
german lozano
Maria Consuel...
Naysla Yurley...
Rectoria Cole...
Maria Mo...
Miguel Angel ...
Otto Francisc...
Julieta Saenz
Nohora Diaz
Veeduría ...
Jorge Gonzalez
Detalles de la reunión
Levantar la mano
Andres Felipe Villamil Villamil está presentando su pantalla

Instituto Distrital de Patrimonio Cultural está transmitiendo en vivo.

2 h ·

¡Vecina, vecino! 🙋‍♀️ 🙋‍♀️

El IDPC tiene el gusto de invitarles a participar en la socialización de los resultados del diagnóstico del PEMP de Teusaquillo. El evento será virtual, por medio de una transmisión por 🔴 Facebook Live, que contó con previa inscripción.

¡Les esperamos!

💡 ... **Ver más**

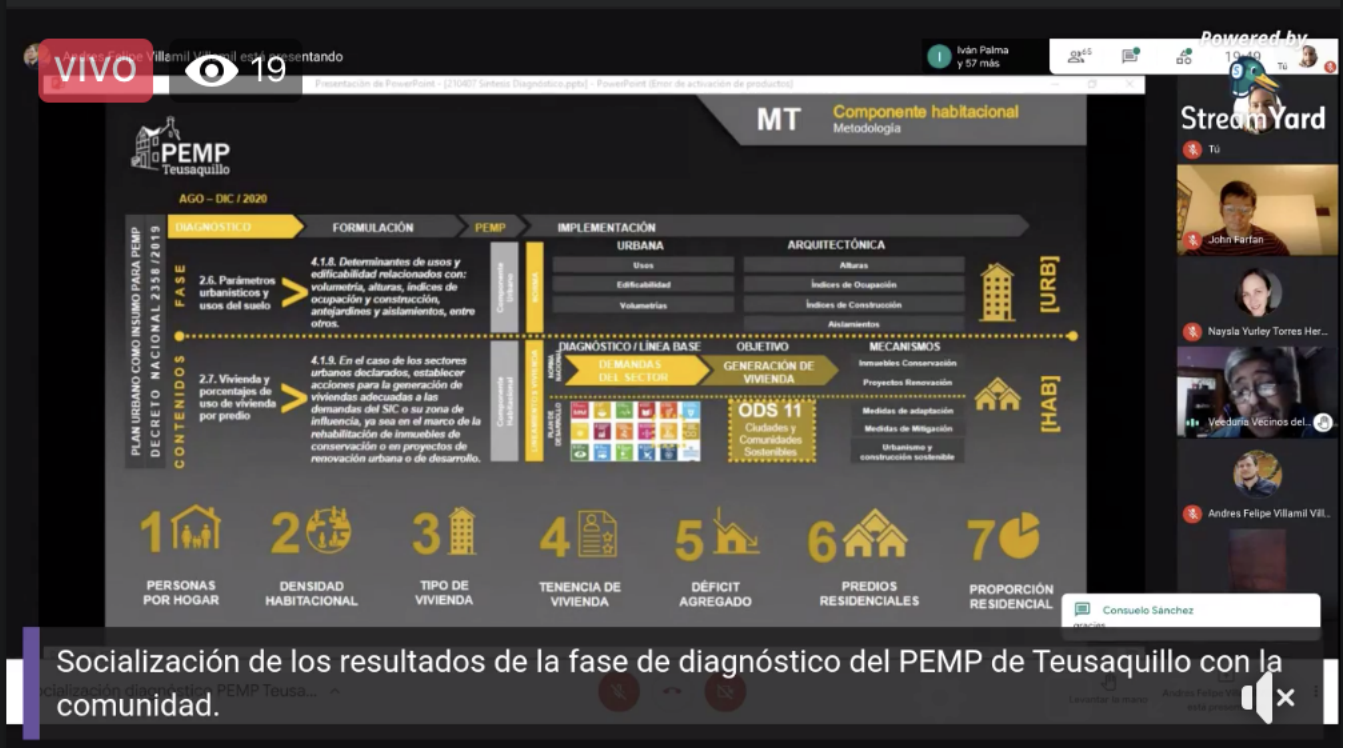

27 17 comentarios 9 veces compartido

Me gusta Comentar Compartir

Instituto Distrital de Patrimonio Cultural está transmitiendo en vivo.

1 h ·

¡Vecina, vecino! 👩‍🌾 🙋‍♀️

El IDPC tiene el gusto de invitarles a participar en la socialización de los resultados del diagnóstico del PEMP de Teusaquillo. El evento será virtual, por medio de una transmisión por 🔴 Facebook Live, que contó con previa inscripción.

¡Les esperamos!

💡 ... **Ver más**

25 10 comentarios 8 veces compartido

Me gusta Comentar Compartir

Resumen de la transmisión en vivo

Rendimiento de tu transmisión en vivo de 04:01:44.

31	31	25	10
Número máximo de espectadores en vivo	Reacciones	Comentarios	Veces compartido

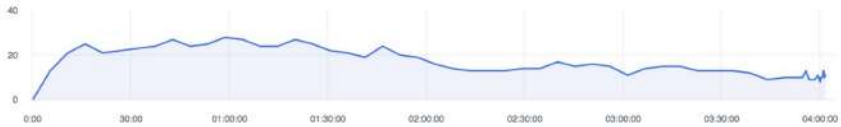

Reproducciones de video de 3 segundos	611
Reproducciones de video de 1 minuto	106
Promedio de minutos reproducidos	2:41
Minutos reproducidos	2 días 15:16:12

Todas las estadísticas del video

Todas las estadísticas del video

Estas estadísticas son el resultado de la combinación de los datos de tu transmisión en vivo con los datos de su versión grabada.

Actividad de espectadores

Cuál fue el rendimiento de publicación desde que se publicó.

Total

939	154	2:05	106	4.7 mil
Reproducciones de video de 3 segundos	Reproducciones de video de 1 minuto	Promedio de minutos reproducidos	Interacción	Minutos reproducidos

Reproducciones de video de 15 segundos	337	Espectadores de 3 segundos	801
Personas alcanzadas	2.3 mil		

☑ Gráfico acumulativo

Retención del público

La mayor parte del público dejó de ver el video en la marca de 6:12. El tiempo promedio de reproducción es de 2:05. No se incluyen los datos de transmisiones en vivo.

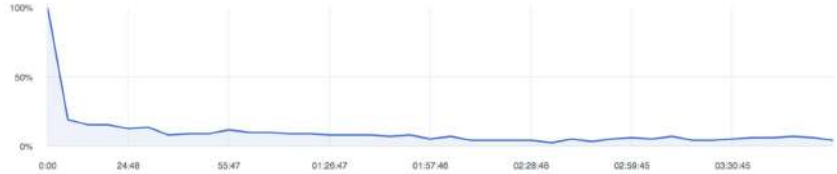

☑ Solo incluir reproducciones de más de 15 segundos ☐ Mostrar retención relativa Ver más detalles

Cómo se reproducen tus videos

"Seguidores" proporcionó la mayor parte de: Minutos reproducidos.

Recomendacion	20.8%
Seguidores	78.7%
Contenido compartido	0.46%

Interacción del público

Interacción total	106
Veces compartido	9
Comentarios	25
Reacciones	72

👍	😆	❤️	😮	😢	😡
57	0	17	1	0	0

Público

Región País **Edad y sexo**

49% Hombres 51% Mujeres

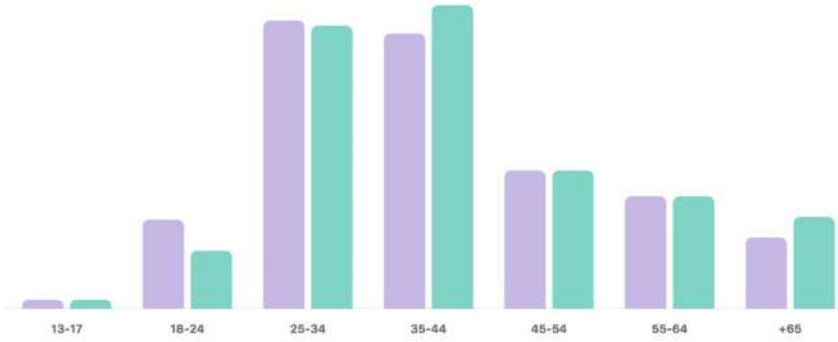

Instituto Distrital de Patrimonio Cultural Publicó un...
Publicado hace 20 días

Conoce los resultados de la ...

¡Vecina, vecino! El IDPC tiene el gusto de invitarles a participar en la...

7 Veces compa... 9 Coment... 25

Copiar enlace d... Ver publicación

Resumen de distribución

+2.0x higher than your other posts within 21 días of publishing.

- ↑ 1.8x más de reproducciones de 1 mi...
- ↑ 4.6x más de tiempo promedio de rep...
- ↑ 1.2x más de reacciones
- ↑ 1.8x más de comentarios
- ↓ 1.2x menos de veces compartido

Entiende tu distribución

"Reproducciones de 1 minuto" es la métrica que más influye en tu distribución.

Las métricas que se muestran representan la distribución general en comparación con tus videos anteriores.
Más información

Lista de comprobación de distribución

✓ Video +3 min	04:01:43
✓ Descripción	¡Vecina, vecino! ...
⊘ Etiquetas	Agregar
✓ Subtítulos	en_US

Acciones en la publicación

Clics totales	180
Clics para reproducir	66
Clics en el enlace	40
Clics de otro tipo	74
Comentarios negativos totales	0

Contenido compartido por páginas destacado

Página	Repro...
Instituto Distrital de Patrimonio Cult... Compartido hace 20 días	3